

PROGRAMA NACIONAL DE
**CONSERVACIÓN
DE BOSQUES**
PARA LA MITIGACIÓN DEL CAMBIO CLIMÁTICO

**USO DE ATD
EN EL MARCO DE LAS
TRANSFERENCIAS
DIRECTAS
CONDICIONADAS**

Presentación

Daniel Castillo Soto
Jefe del Área de Monitoreo de Bosques
dcastillo@bosques.gob.pe

Agosto 2021

Mecanismo de Transferencias Directas Condicionadas



Nro	LÍNEA DE ACCIÓN	OBJETIVO
1	Vigilancia y monitoreo de bosques y otros espacios	Garantiza el compromiso de la comunidad en la conservación de las hectáreas de sus bosques comunales.
2	Actividades económicas sostenibles basadas en el bosque y otros espacios	Fortalece actividades productivas que se desarrollen sin afectar las hectáreas comprometidas para su conservación.
3	Gestión comunal	Fortalece la gobernanza comunal para organizar, planificar e implementar sus metas de desarrollo a corto, mediano y largo plazo.
4	Sociocultural	Recupera, mantiene o mejora la transferencia de conocimientos basados en la identidad del pueblo indígena.
5	Seguridad alimentaria	Garantiza la disponibilidad de alimentos suficientes a nivel familiar y comunal que permitan mejorar la dieta alimenticia.

- Comprende la entrega de un subsidio económico mediante el cual las comunidades comprometen los bosques para conservación y reducción de deforestación. (S/. 10.00 ha bosque comprometida a conservar)
- Tiene como propósito fortalecer las capacidades de las comunidades nativas y campesinas en la conservación y reducción de la deforestación de los bosques comunales.
- Este subsidio se otorga por un periodo de cinco años.

“Los recursos buscan financiar un cambio permanente”.



Ministerio
del Ambiente

EL PERÚ PRIMERO

TDC (conservación y reducción de deforestación)

Compromiso de conservación de bosques y reducción de deforestación

Se establecen valores límites de deforestación expresado en hectáreas, que se indican en el mapa de bosque del convenio, con la finalidad de monitorear el compromiso de conservación y reducción de la deforestación.

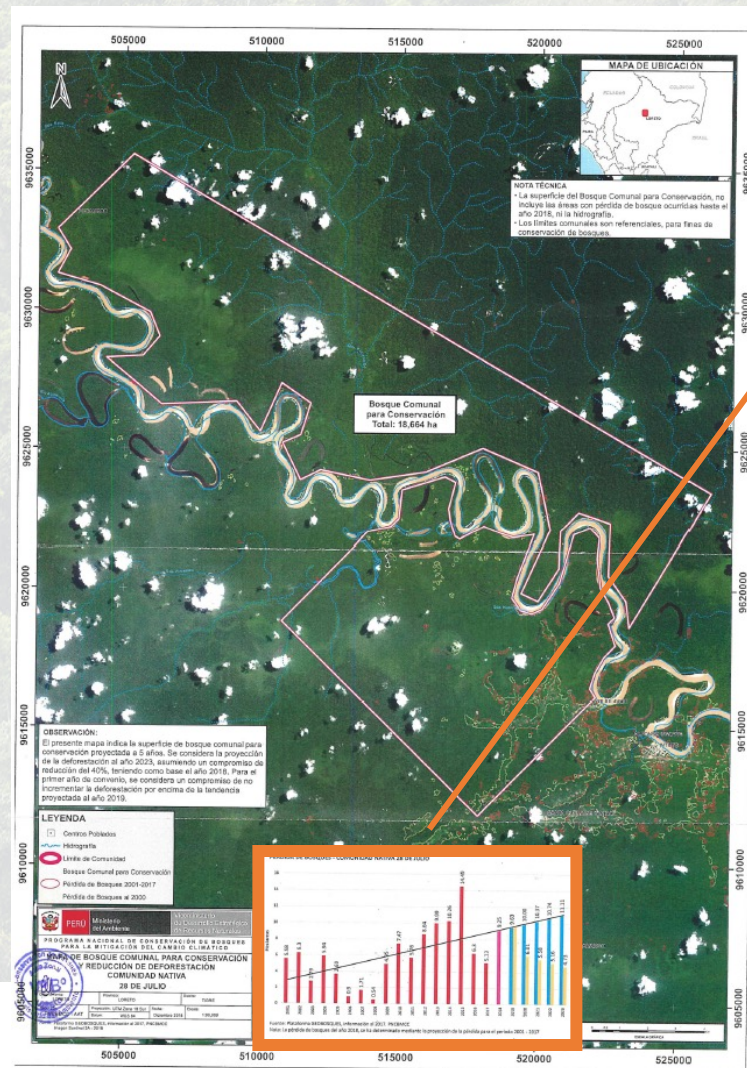

Mapa de bosque de la CCNN 28 de julio



PERÚ Ministerio del Ambiente

Viceministerio de Desarrollo Estratégico de los Recursos Naturales

Programa Nacional de Conservación de Bosques para la Mitigación del Cambio Climático

2.2. LA COMUNIDAD:

Es una Comunidad Nativa, con personería jurídica, que al amparo del artículo 89° de la Constitución Política del Perú es autónoma en su organización, en el trabajo comunal y en el uso y la libre disposición de sus tierras, así como en lo económico y administrativo, dentro del marco que la ley establece y sus estatutos.

CLÁUSULA TERCERA: MARCO LEGAL.

PÉRDIDA DE BOSQUES - COMUNIDAD NATIVA 28 DE JULIO

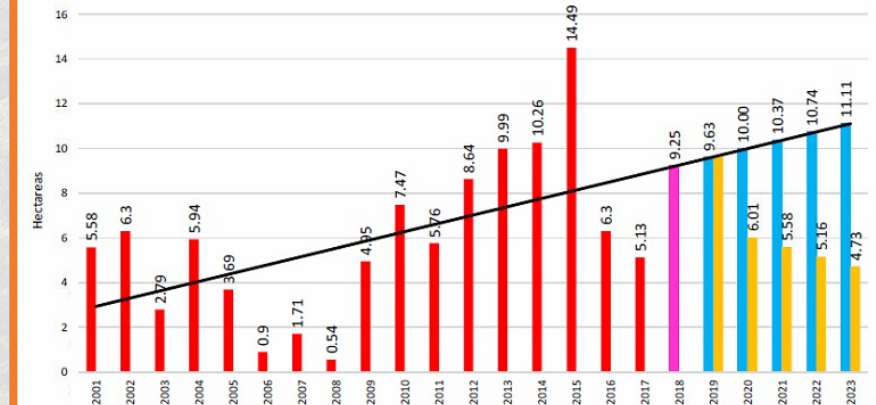

Fuente: Plataforma GEOBOSQUES, información al 2017. PNCBMCC

Nota: La pérdida de bosques del año 2018, se ha determinado mediante la proyección de la pérdida para el periodo 2001 - 2017

BOSQUES, al conjunto de actividades de protección y uso sostenible del bosque, que garanticen su permanencia a través del tiempo en términos de calidad y vitalidad; ello implica que el bosque puede ser manejado o aprovechado de acuerdo con los requerimientos de la legislación ambiental y forestal vigente, lo que prohíbe entre otros, la tala ilegal y/o los cultivos ilícitos.

CLÁUSULA QUINTA: COMPROMISO DE LAS PARTES.

5.1. LA COMUNIDAD, se compromete a cumplir con las siguientes condicionalidades:

Condicionalidades relacionadas a la Conservación de Bosques:

- 5.1.1. Conservar una superficie de 18,664 (DIECIOCHO MIL SEISCIENTOS SESENTA Y CUATRO) hectáreas de bosque y reducir su deforestación, de conformidad con el mapa de bosque comunal para conservación y reducción de deforestación aprobado en el Expediente. En el plazo máximo de seis (6) meses, contados a partir de la primera transferencia señalada en el numeral 5.2.1 del Convenio, se deberá detallar los compromisos de reducción de la deforestación por cada año, los que se presentarán a EL PROGRAMA para su

Convenio de conservación de la CCNN 28 de julio

Mecanismo de Transferencias Directas Condicionadas

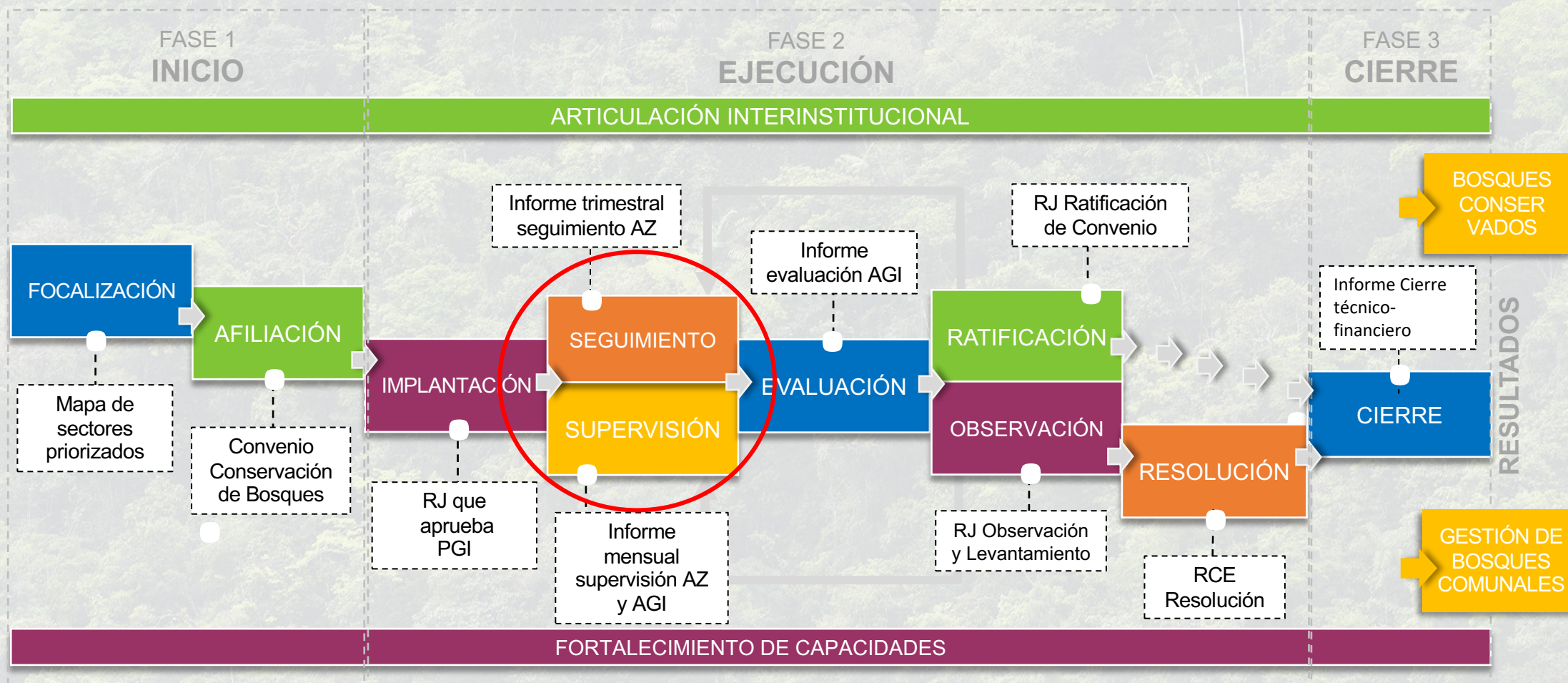

Transferencias Directas Condicionadas y el Uso de las Alertas Tempranas de Deforestación

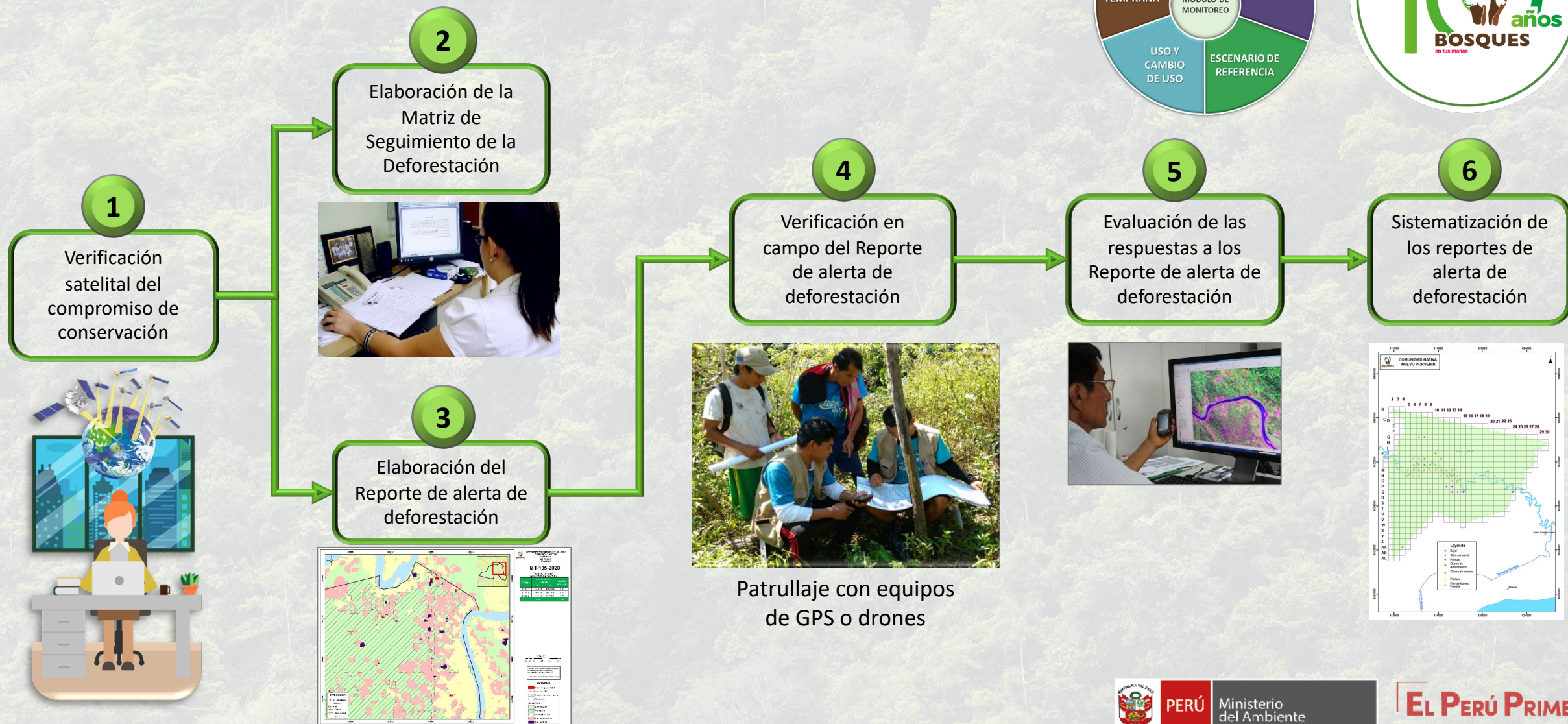

PERÚ

Ministerio
del Ambiente

EL PERÚ PRIMERO

Uso de las ATD en el seguimiento y supervisión de los compromisos de conservación y reducción de deforestación



¿Qué son los reportes de alerta de deforestación?

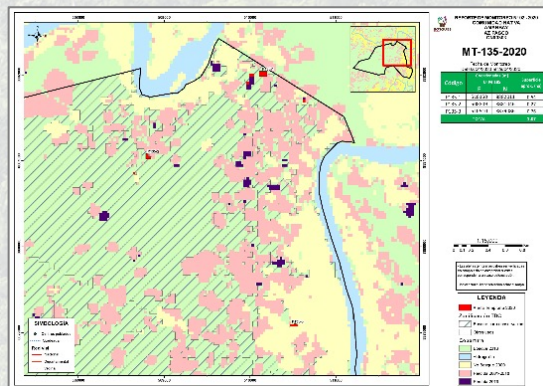

Son mapas donde se visualizan las alertas de deforestación para un determinado mes, en donde encontramos información sobre la ubicación de las alertas y la cantidad de hectáreas deforestadas.

¿Cómo se genera un reporte de alerta de deforestación?

- 1 • Revisión de las alertas mediante una imagen satelital (descartar la pérdida natural)
- 2 • Elaboración de cada reporte (mapa)
- 3 • Elaboración de la documentación (informe para área zonal y cartas para comunidades)

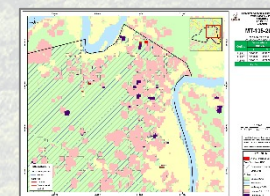

PERÚ

Ministerio
del Ambiente

EL PERÚ PRIMERO

Uso de las ATD en el seguimiento y supervisión de los compromisos de conservación y reducción de deforestación

Reporte de Alerta de Deforestación

10. Polígonos de deforestación detectados

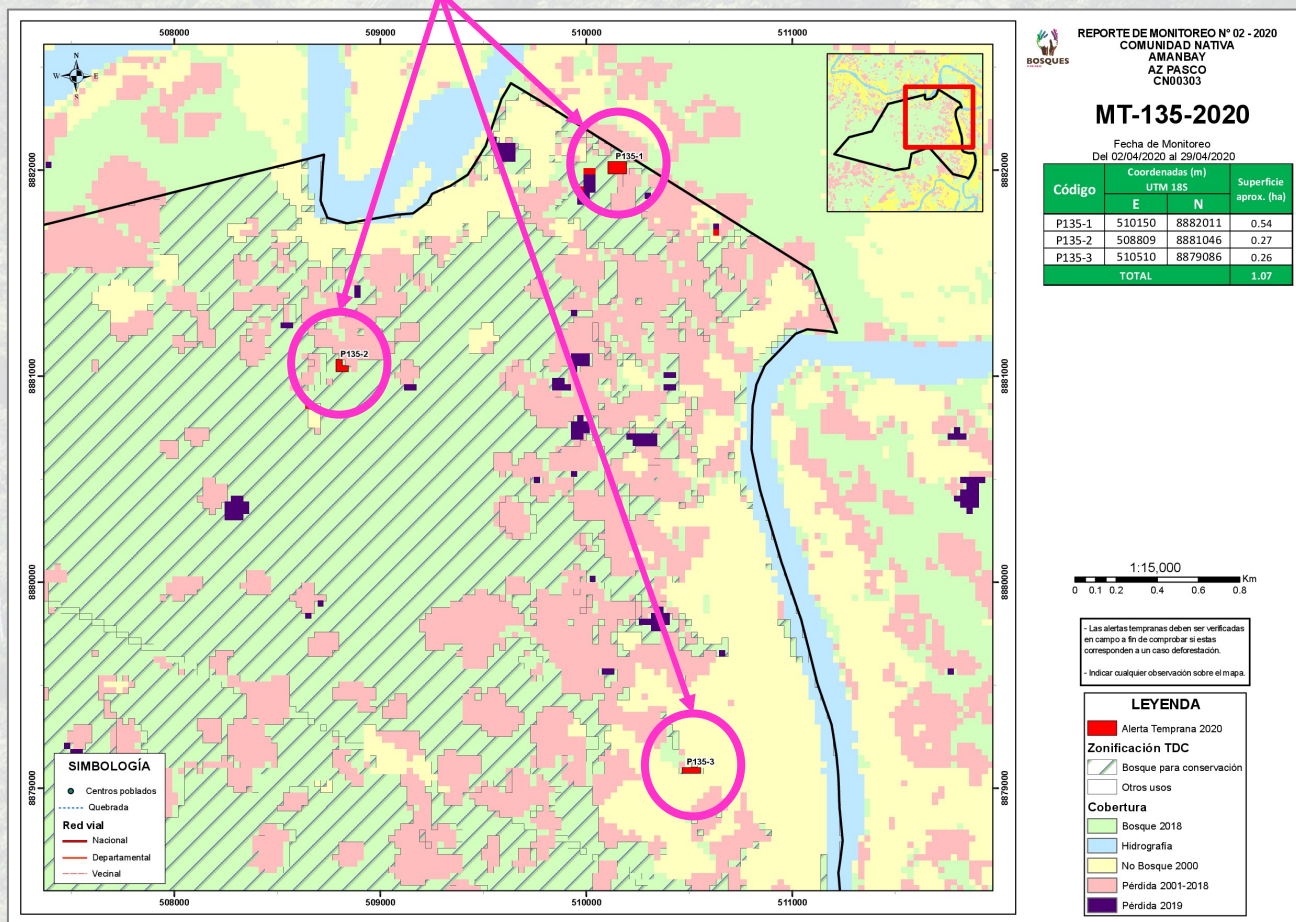

REPORTE DE MONITOREO N° 02 - 2020
COMUNIDAD NATIVA
AMANBAY
AZ PASCO
CN00303

MT-135-2020

Fecha de Monitoreo
Del 02/04/2020 al 29/04/2020

1. Número de reporte en la comunidad (año 2020)

2. Nombre de la comunidad

3. Área zonal que atiende a la comunidad

4. Código de la comunidad

5. Código único del reporte

6. Fecha de las alertas

7. Código de polígono a verificar en campo

8. Coordenadas de los polígonos (se obtiene del GPS)

9. Superficie aproximada deforestada

Código	Coordenadas (m) UTM 18S		Superficie aprox. (ha)
	E	N	
P135-1	510150	8882011	0.54
P135-2	508809	8881046	0.27
P135-3	510510	8879086	0.26
TOTAL			1.07



PERU

Ministerio
del Ambiente

EL PERÚ PRIMERO

Uso de las ATD en el seguimiento y supervisión de los compromisos de conservación y reducción de deforestación



Tener en cuenta que:

1. El área zonal remite las cartas y el reporte a cada comunidad.
2. Una vez que la comunidad recibe el reporte de alerta de deforestación (mapa), se deberán verificar las alertas en campo

¿Por qué es importante la verificación en campo?

1. Nos permite conocer la actividad relacionada con la deforestación y reducirla
1. Permite utilizar esta información para actualizar los Planes de Gestión de Incentivos (PGI)

¿En donde coloco la información recogida en campo?

En los formatos de verificación de alertas.



¿Qué es el formato de verificación de alertas?

Es el documento en donde se colocan las causas de la deforestación reportada en los mapas, y las fotografías de cada punto verificado.

9. Se coloca el código del reporte (mapa)

Código:
135- 2020

FORMATO DE VERIFICACIÓN DE ALERTA DE DEFORESTACIÓN

REGISTRO FOTOGRAFICO

Código de alerta: **135-1**

Código de alerta: **135-2**

FOTOGRAFÍA

FOTOGRAFÍA

Código de alerta: **135-3**

Código de alerta :



FOTOGRAFÍA

Código de alerta:

Código de alerta:

FOTOGRAFÍA

FOTOGRAFÍA

10. Se coloca el código de cada alerta verificada

Código	Coordenadas (m) UTM 18S		Superficie aprox. (ha)
	E	N	
P135-1	510150	8882011	0.54
P135-2	508809	8881046	0.27
P135-3	510510	8879086	0.26
TOTAL			1.07

11. Se colocan las fotos de las alertas verificadas (según cada código)

Código de alerta: P135-1



Código de alerta: P135-2



Código de alerta: P135-3



Código de alerta:

Formato de verificación de alertas de deforestación



PERÚ

Ministerio
del Ambiente

EL PERÚ PRIMERO

¿Qué hemos aprendido?

- ✓ Las ATD contribuyen con los esquemas de vigilancia y monitoreo comunal que han existido desde siempre en la comunidad.
- ✓ Las acciones de vigilancia y monitoreo comunal utilizando las ATD se debe basar en el trabajo articulado entre todos los actores que se encuentran en el territorio.
- ✓ La tecnología y el libre acceso a la información, son un factor importante que potencia la posibilidad de éxito en la lucha contra la deforestación.
- ✓ El uso de las ATD permite fortalecer la gestión del territorio en las comunidades y el manejo de sus bosques para el logro de la reducción de la deforestación.
- ✓ El rol de las Organizaciones Indígenas es vital para coadyuvar la articulación entre el nivel nacional y local del monitoreo.



PERÚ

Ministerio
del Ambiente

EL PERÚ PRIMERO



PERÚ

Ministerio
del Ambiente



www.minam.gob.pe

Daniel Castillo Soto
Jefe del Área de Monitoreo de Bosques
dcastillo@bosques.gob.pe

